

qui appartenait ci-devant aux barons de Cortenacken, est aujourd'hui possédé par M. le baron de Sottelet, baron du Saint-Empire, etc. »

Population en l'année	1815, —	180	habitants.
»	»	1840, —	260 »
»	»	1890, —	209 »
»	»	1910, —	192 »

VOORMEZEELÉ, comm. de la prov. de Fl. Occ., sit. sur la route d'Ypres à Lille (France) par Warneton, et sur celle d'Ypres à Armentières (France) par Neuve-Eglise; à 5 kil. d'Ypres et de Hollebeke, à 4 kil. de Dickebusch, à 6 1/2 kil. de Kemmel, à 4 1/2 kil. de Wijtschate.

Population 1,377 habitants; — sup. 1,171 hectares. Arr. adm., jud., et cant. de j. de p. d'Ypres. — Ev. de Bruges.

Sol argileux; — agriculture. Dentelles.

Cours d'eau: trois ruisseaux.

Château d'Elzenvalle. — Eglise reconstruite en 1811.

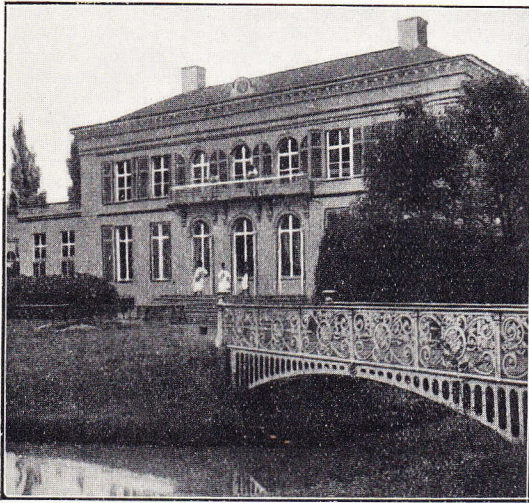

(Photo Nels)

Château de Voormezele

Formezieles, Voormiselle, Fourmenzieles, Formiselles, Voormezele.

La seigneurie de Voormezele était un fief relevant de la salle d'Ypres, contenant près de 62 hectares d'eaux, prés et terres avec enclave à Dickebusch, justice haute, moyenne et basse, cour féodale et banc de sept échevins, ressortissant à la salle d'Ypres, comme chef de sens, un bailli, un amman, tonlieu, etc., grand nombre d'hommages et d'arrière-fiefs, dont quelques-uns sit en dehors de la châtellenie d'Ypres, à Tilques, Saint-Omer, et Annapes, près Lannoy. La seigneurie de Voormezele avait des revenus considérables.

L'un des seigneurs y avait fondé, vers 1150, un collège de chanoines, qui se soumit, en l'an 1160, à la règle de saint Augustin.

Le prévôt, plus tard aussi, dans ce village, avait une assez grande étendue de terre appelée « la seigneurie » — Une partie de la paroisse était d'ailleurs comprise dans la grande ammanie.

Voormezele était une banrière de Flandre (voir l'Espinoy, p. 132).

Vers l'an 1270, la seigneurie de Voormezele entra dans la famille de G. Van Loo, de Lichtevoet, Van den Heer, Walhove, et en dernier

Voormezele, nommé Isaac, un collège de chanoines, qui à la règle de saint Augustin. Le prévôt, plus tard aussi, dans ce village, avait une assez grande étendue de terre appelée « la seigneurie » — Une partie de la paroisse était d'ailleurs comprise dans la grande ammanie.

Voormezele était une banrière de Flandre (voir l'Espinoy, p. 132). Vers l'an 1270, la seigneurie de Voormezele entra dans la famille de G. Van Loo, de Lichtevoet, Van den Heer, Walhove, et en dernier

de Pamele. Ces seigneurs avaient leur château qui était entouré de larges fossés; à peu de distance on voyait l'abbaye qui avait son refuge à Ypres.

Le 10 mai 1794, un parti français passa la frontière et pénétra jusqu'à Voormezele; il y pilla et incendia la riche abbaye de ce nom, l'église et la majeure partie des maisons de la commune, qui avaient été abandonnées par les habitants.

Population en l'année 1816, — 1,004 habitants.

» » » 1876, — 1,088 »

» » » 1890, — 1,319 »

Altitude de 27 m. au seuil de la porte de l'église.

Voir *Steenkerke* (seigneurie).

1914-18. — Ce village a été entièrement détruit pendant la guerre, par suite de bombardements interrompus.

VOROUX-GOREUX, comm. de la prov. de Liège, sit. sur le plateau de la Hesbaye; à 11 1/2 kil. de Liège, à 4 1/2 kilom. de Hollogne-aux-Pierres, à 1 1/2 kil. de Velroux, et à 169 m. d'altitude au seuil de l'église de Voroux.

Population 783 habitants; — sup. 352 hectares.

Arr. adm. et jud. de Liège; cant. de j. de p. de Hollogne-aux-Pierres. — Ev. de Liège.

Sol argilo-sablonneux; — agriculture.

Eglise de style gothique bâtie en 1876.

Ci-devant pays de Liège. — Voroux-Goreux et Rolloux ne formaient qu'une seule seigneurie avec cour de justice commune. Elle appartenait au chapitre de la cathédrale de Liège. Goreux appartient d'abord à l'évêque de Liège, mais en 1332 il le céda à la cathédrale en échange d'autres biens. — Le 27 septembre 1792, il s'est livré une bataille près de Voroux-Goreux entre les Français et les Autrichiens.

Population en l'année 1815, — 179 habitants.

» » » 1840, — 281 »

» » » 1890, — 589 »

» » » 1910, — 783 »

VOROUX-LEZ-LIERS, commune de la prov. de Liège, sit. sur le plateau de la Basse-Hesbaye et sur la route de Liège à Tongres; à 7 kil. de Liège, à 4 1/2 kil. de Fexhe-Slins et de Juprelle, à 1 kil. de Liers et de Rocourt.

Population 469 habitants; — sup. 234 hectares.

Arr. adm. et jud. de Liège; cant. de j. de p. de Fexhe-Slins. — Ev. de Liège.

Sol argileux; — agriculture. Armurerie.

Ci-devant pays de Liège. — Ancienne seigneurie ayant relevé de la cour féodale de Liège; elle appartenait, en 1331, à la famille Bareit qui l'échangea avec Raes de Waroux, échevin de Liège, le 2 mars 1380. Elle a appartenu successivement aux familles de Merode, de Marbais, de Merlemont, etc. Il y avait une cour foncière.

Population en l'année 1816, — 251 habitants.

» » » 1840, — 268 »

» » » 1890, — 505 »

» » » 1910, — 469 »

VORSELAAR, comm. de la prov. d'Anvers; à 21 kil. de Turnhout, à 8 kil. de Herenthals et de Wechelderzande,

à 3 kilom. de Grobbendonk, à 5 1/2 kilom. de Bouwel.

Population 2,387 habitants; — superficie 2,764 hectares.

Arrond. adm. et judiciaire de Turnhout; cant. de justice de

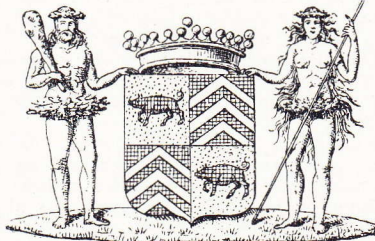

paix de Herenthals. — Archevêché de Malines.

Sol argileux; — agriculture; fabrication de meubles d'église et autres.

Cours d'eau: l'Aa, affl. de la Petite-Nèthe; ruisseaux.



Vorselaar. — Pilon portant la date du 1 octobre 1752

En 726, *Furgalarus*; en 1125, *Vorselar*; en 1230, *Vorselare*; en 1390, *Vorselaer*; en 1425, *Vorsselear*;

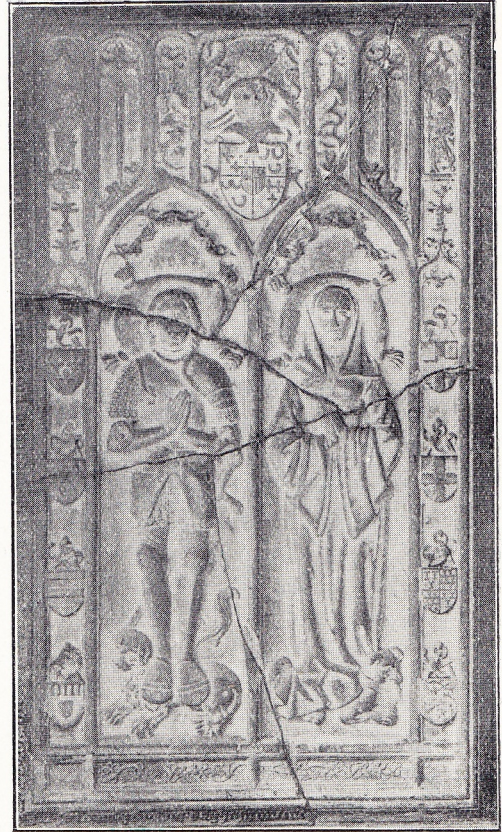

Eglise de Vorselaar. — Pierre tombale, en pierre bleue, de Jean de Rotselaar, seigneur de Perweys, Duffel, Waalhem, Vorselaar, mort en 1425, et de sa femme

en 1443, *Vorselaer*; en 1447, *Voirselaer*; en 1497, *Vorsselear*; en 1518, *Vorsselear*.

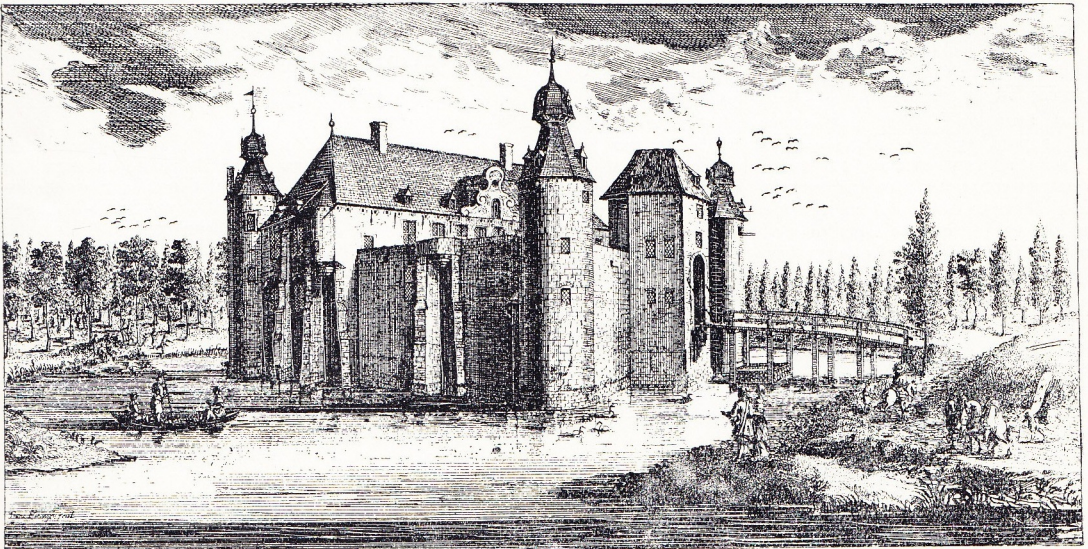

Castellum Vorselaar.
Vorselaar. — D'après J. Le Roy, 1696

Ancien château seigneurial entouré d'eau, avec tourelles et clochetons. — A l'intérieur de l'église se trouve une pierre portant l'inscription suivante, qui donne la date de la reconstruction : *Comes L. van den Werve de Vorselaer primum lapidem posuit 27 Julii 1839*. Deux épitaphes en marbre blanc et noir des familles van de Werve et de Pret. L'épitaphe ornée d'anges pleureurs et d'un blason de Jean Proost, seigneur de Vorselaar, mort en 1680. Une splendide pierre tombale du XV^e s., rappelant la mémoire de Jean de Rotselaar, seigneur de Perweys, Duffel, Waelhem, Vorselaar, qui mourut en 1425, et de sa femme. Une pierre encastree dans le mur de la jolie tour à flèche bulbeuse porte la date de 1785.

Sur la grand'place un pilori, en pierre bleue, portant la date 1752.

Hache en silex poli trouvée dans le canal.

L'église de Vorselaar, dont dépendaient primitivement Lille et Poederlee, fut donnée à la fin du XII^e s. par l'évêque de Cambrai au chapitre de la cathédrale de la même ville. A partir de 1559, ce village appelé *Vorselaar op 't Zand*, pour le distinguer d'un autre du même nom à Turnhout, fit partie du doyenné de Herenthals et de l'évêché d'Anvers. Au temporel, la seigneurie de Vorselaar dépendait de Gheel.

Altitude de 14 mètres au seuil de l'église.

Population en l'année	1815,	—	1,315	habitants.
»	»	»	1840,	— 1,765
»	»	»	1890,	— 1,950
»	»	»	1910,	— 2,385

VORSEN, voir **FRESIN**.

VORST, comm. de la prov. d'Anvers ; à 31 1/2 kil. de Turnhout, à 10 kil. de Westerloo et de Quaedmehelen, à 3 1/2 kil. de Veerle, à 7 kil. de Tessenderloo.

Population 2,824 habitants ; — sup. 1,549 hectares. Arr. adm. et jud. de Turnhout ; cant. de j. de p. de Westerloo. — Archev. de Malines.

Sol argileux et sablonneux, très fertile ; — agriculture. Saboterie.

Cours d'eau : la Grootte Laek et la Kleine Laek, affluents de la Grande Nèthe.

En 1186, *Vorst* ; en 1291, *id.* ; en 1304, *Veurst*. — Aussi appelée *Groot Vorst* pour la distinguer de son hameau Meerlaar nommé aussi *Klein Vorst*.

La tour de l'église paroissiale est majestueuse et de proportions colossales ; elle est soutenue par huit puissants contreforts contre lesquels s'appuyent d'autres contreforts moins grands. Elle est divisée en cinq étages. L'église, en grande partie reconstruite ou restaurée, n'a pas les mêmes proportions que la tour. Elle contient plusieurs bons tableaux, dont un Quellin (de 1544), représentant « Sainte Gertrude avec nombreux accessoires ».

Il est déjà fait mention du village de Vorst dans un diplôme du IX^e s. En 1520, Jan vander Ghalen, seigneur de cette localité, céda le droit de patronage de l'église à l'abbaye d'Averbode. Lors de l'érection de l'évêché d'Anvers, Vorst-Sainte-Gertrude fut annexé au doyenné de Herenthals.

Population en l'année	1815,	—	1,500	habitants.
»	»	»	1840,	— 1,895
»	»	»	1890,	— 2,385
»	»	»	1910,	— 2,820

VORST (bij-Brusseï), v. **FOREST** (lez-Bruxelles).

VOSSELAAR, comm. de la prov. d'Anvers, sit. sur la route d'Anvers à Turnhout ; à 4 1/2 kil. de Turnhout, à 3 1/2 kil. de Beerse, à 7 1/2 kil. de Gierle.



Eglise de Vorst

Population 1,630 habitants ; — sup. 1,267 hectares. Arr. adm., jud., et cant. de j. de p. de Turnhout. — Archev. de Malines.

Terrain montueux au N. ; vastes bruyères entrecoupées de dunes, sol génér. sablonneux ; — agriculture.

Cours d'eau : l'Aa, affl. de la Petite Nèthe ; ruisseaux.

Vosselaar, 1356 ; *Vosterlaer*, 1383 ; *Voirsselaar*, 1447 ; *Vosselaar*, 1560.

Autrefois Vosselaar ne formait qu'une seule paroisse avec Beerse, dont le titulaire de la cure était nommé par l'abbaye de Grand-Bigard ; mais celle-ci céda ce droit, en 1426, à l'abbaye Saint-Michel à Anvers. C'est en 1776 que la paroisse de Vosselaar fut érigée et qu'elle fut déclarée distincte de celle de Beerse. — Son église est presque entièrement moderne ; sauf la tour, elle a été reconstruite en 1879. La tour, fort simple, date encore de la période ogivale, mais a été restaurée lors de la reconstruction de l'église.

Depuis le XIV^e s. le village de Vosselaar appartient au pays de Turnhout (« het land van Turnhout »). En 1387, il jouissait déjà d'un tribunal scabinal.

La seigneurie de Vosselaar, qui semble avoir anciennement appartenu à la maison de Renesse, passa ensuite sous la domination des châtelains de Turnhout.

Altitude de 27.37 m. au seuil de l'église.

Population en l'année	1815,	—	510	habitants.
»	»	»	1840,	— 750
»	»	»	1890,	— 1,150
»	»	»	1910,	— 1,630

EUG. DE SEYN

Membre de la Société royale d'Archéologie de Bruxelles et de la Société d'Histoire et d'Archéologie de Gand

DICTIONNAIRE
HISTORIQUE ET GEOGRAPHIQUE

DES
COMMUNES BELGES

HISTOIRE - GÉOGRAPHIE - ARCHÉOLOGIE
TOPOGRAPHIE - HYPSONÉTRIE
ADMINISTRATION -- INDUSTRIE -- COMMERCE
ETC., ETC., ETC.

TOME SECOND

BRUXELLES
A. BIELEVELD, ÉDITEUR

66, rue Montagne-aux-Herbes-Potagères, 66

1925